IL TIRRENO
PISA
Dir. Resp.: Luigi Vicinanza
06-GEN-2019
da pag. 8
foglio 1 / 4
www.datastampa.it
Tiratura: 0 - Diffusione: 9104 - Lettori: 116000: da enti certificatori o autocertificati
Superficie: 100 %

VIAGGIO SUL MONTE PISANO

Germogli in mezzo alla cenere È la rivincita della natura

Ci vorrà tempo ma quel verde che comincia a riaffiorare in mezzo al nero e al grigio che dominano il paesaggio è il segnale che la montagna può farcela

CALCI. L'obiettivo della macchina fotografica va alla ricerca del colore. Sotto il sole timido di questo 2019 appena cominciato la natura sfida il freddo ma ancora di più il grigio e il nero rimasti dopo l'inferno di fiamme che il 24 settembre scorso ha stravolto questi versanti. Feriti, devastati, anneriti. Ma non per sempre. E torna in mente il motto sullo stemma del Comune di Calci, una delle località più colpite dall'incendio doloso di cento giorni fa: *"viret semperque virebit"*, è verde e sempre sarà verdeggiante. «Ed è proprio così, come dice il nostro motto - ricorda il sindaco di Calci, Massimiliano Ghimenti - il Monte rinascerà, sta già rinascendo e noi faremo di tutto per dare una mano al lavoro che la natura ha già cominciato».

Le immagini del fotografo del Tirreno, Fabio Muzzi, tornato sul Serra dopo il devastante rogo di settembre, sono di pochi giorni fa e sono lo specchio dell'animo dei calcesani: feriti ma pieni di speranza per la rinascita della montagna dove sono cresciti e che è identità e risorsa per questo territorio. Come testimonia lo stesso primo cittadino. «Quelle foglie, quei primi tralci verdi - dice Ghimenti - riempiono il cuore di speranza a tutti quelli che vogliono bene a questo territorio. Sappiamo che l'impegno delle persone è stato ed è fondamentale per la rinascita del monte ma è chiaro che la forza che ha il vero potere di portare in sicurezza il territorio è la natura e vedere che si è riattivata subito fa bene. Tornare a rivedere il verde in tutto quel nero ci rincuora. Tra qualche mese, magari, sul Serra torneranno non dico le piante ma almeno l'erba e qualche arbusto più verde al posto del terreno bruciato. Saranno un richiamo anche turistico per questo territorio ferito. E prima di tutto potranno significare una maggiore tenuta del terreno reso fragile dalle fiamme».

Il lavoro della natura andrà avanti con il necessario supporto di quello dell'uomo, su più fronti. «Intanto quello portato avanti dalla Regione e relativo all'aspetto forestale - spiega il sindaco - un piano redatto dagli uffici regionali e messo in atto con opere che potremmo definire di ingegneria naturalistica che hanno privilegiato il riusco dei materiale presenti sul posto allo scopo di assicurare una tenuta nell'immediato del terreno. Tutti interventi fatti in maniera compatibile per favorire la successiva ripresa e rinascita del bosco».

E all'opera di progettazione della Regione si affiancherà presto quella del tavolo tecnico di recente istituzione che coinvolge, oltre agli enti locali, le Università di Pisa e Firenze, la Scuola Superiore Sant'Anna di Pisa e esperti internazionali accanto a quelli del Parco di Migliarino, San Rossore e Massaciuccoli e del Consorzio di Bonifica Basso Valdarno. Un organismo che ha l'obiettivo di riprogettare il futuro del Monte Pisano ferito dal devastante incendio e che opererà intanto per coadiuvare sia i comuni che gli operatori agricoli nella fase di ripristino ambientale, fornendo il supporto scientifico ai necessari interventi sul territorio. In un'ottica di più lungo periodo il tavolo tecnico con le università punta a individuare e coordinare competenze e conoscenze di diverso ambito per definire programmi volti al riassetto dell'ecosistema del Monte Pisano. «Insomma potremo contare sulle competenze di esperti - conclude Ghimenti - per programmare il futuro della montagna, per la parte devastata dalle fiamme e per quella che fortunatamente si è salvata, allo scopo di mitigare la distruttività degli incendi». —

Valentina Landucci

IL TIRRENO
PISA
Dir. Resp.: Luigi Vicinanza
06-GEN-2019
da pag. 8
foglio 2 / 4
www.datastampa.it
Tiratura: 0 - Diffusione: 9104 - Lettori: 116000: da enti certificatori o autocertificati
Superficie: 100 %

LE OPERE NECESSARIE

La prima arma contro le fiamme è la prevenzione

Il Comune di Calci pochi mesi fa aveva dato il via a uno strumento di fondamentale importanza per la prevenzione e la gestione dei rischi legati ali incendi: il piano di interventi strategici per l'anticendio boschivo. «Il piano era in Regione per l'approvazione definitiva quando ci siamo trovati ad affrontare l'emergenza del settembre scorso - precisa Ghimenti - tuttavia è grazie a questo che sono state effettuate opere che hanno consentito di contenere almeno in alcuni casi i danni». Come nel caso della pista dei Cristalli, intorno al monte e fino a Le Porte «dove i danni sono stati contenuti proprio grazie ai lavori effettuati» conclude Ghimenti che guarda con fiducia alla possibilità - nonostante lo spettro di nuovi tagli agli enti locai - di ottenere i finanziamenti per proseguire le opere previste dal piano «perché intendiamo andare avanti nei lavori di mitigazione dei rischi».

LE IMMAGINI

Uno sguardo oltre i segni della devastazione

Per chi conosce bene il Monte Pisano vederlo oggi, anche con i primi segnali di rinascita della natura, resta una enorme sofferenza. I circa 1500 ettari di bosco e uliveti divorati dalle fiamme tra il 24 e il 26 settembre scorsi, sui versanti di Calci, Buti e Vicopisano sono una quantità enorme di verde scomparso. E serviranno anni perché il paesaggio torni com'era prima. Eppure anche le rare foglie che rinascono sui rami anneriti ma ancora vivi degli alberi, gli arbusti, l'erba che spunta dal terreno bruciato e ingrigito dei versanti del Serra, come testimoniano le immagini realizzate in questi primi giorni del 2019 dal fotografo del Tirreno Fabio Muzzi, non possono che riempire i cuori di speranza. Innanzitutto quelli di chi vive e lavora sulla montagna. Da qualche giorno la strada per il Serra è nuovamente percorribile e la misura di quello che è accaduto è sotto gli occhi di tutti quelli che passano da lì. La speranza è che i segnali di rinascita della montagna che la natura è già stata in grado di dare, uniti al lavoro delle persone, possano restituire già nei prossimi mesi agli abitanti e ai turisti un Monte Pisano sempre più verde.

Toscana Notizie

IL TIRRENO
PISA
Dir. Resp.: Luigi Vicinanza
www.datastampa.it
Tiratura: 0 - Diffusione: 9104 - Lettori: 116000: da enti certificatori o autocertificati

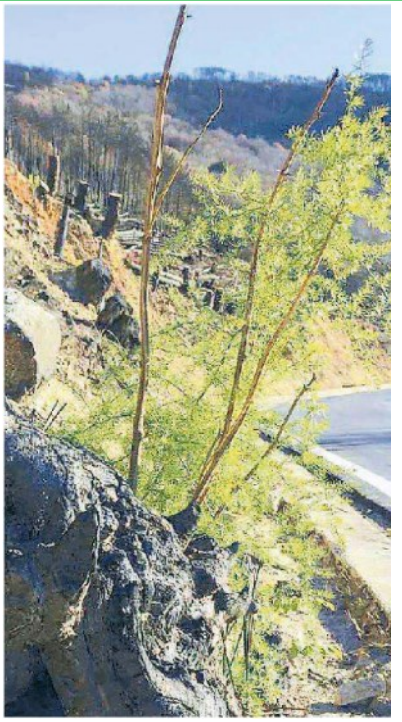

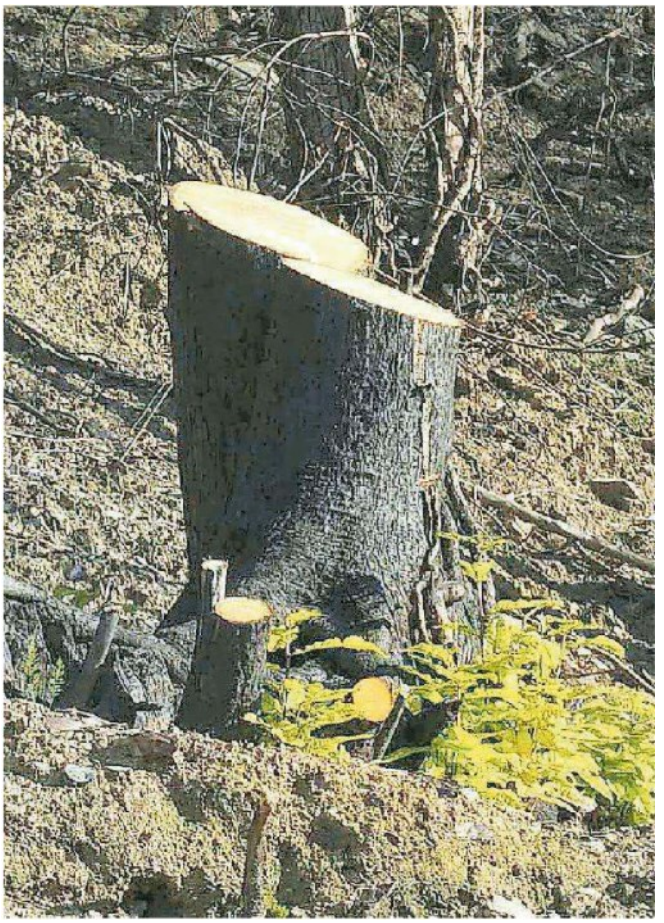

Toscana Notizie

IL TIRRENO
PISA
Dir. Resp.: Luigi Vicinanza
www.datastampa.it
Tiratura: 0 - Diffusione: 9104 - Lettori: 116000: da enti certificatori o autocertificati

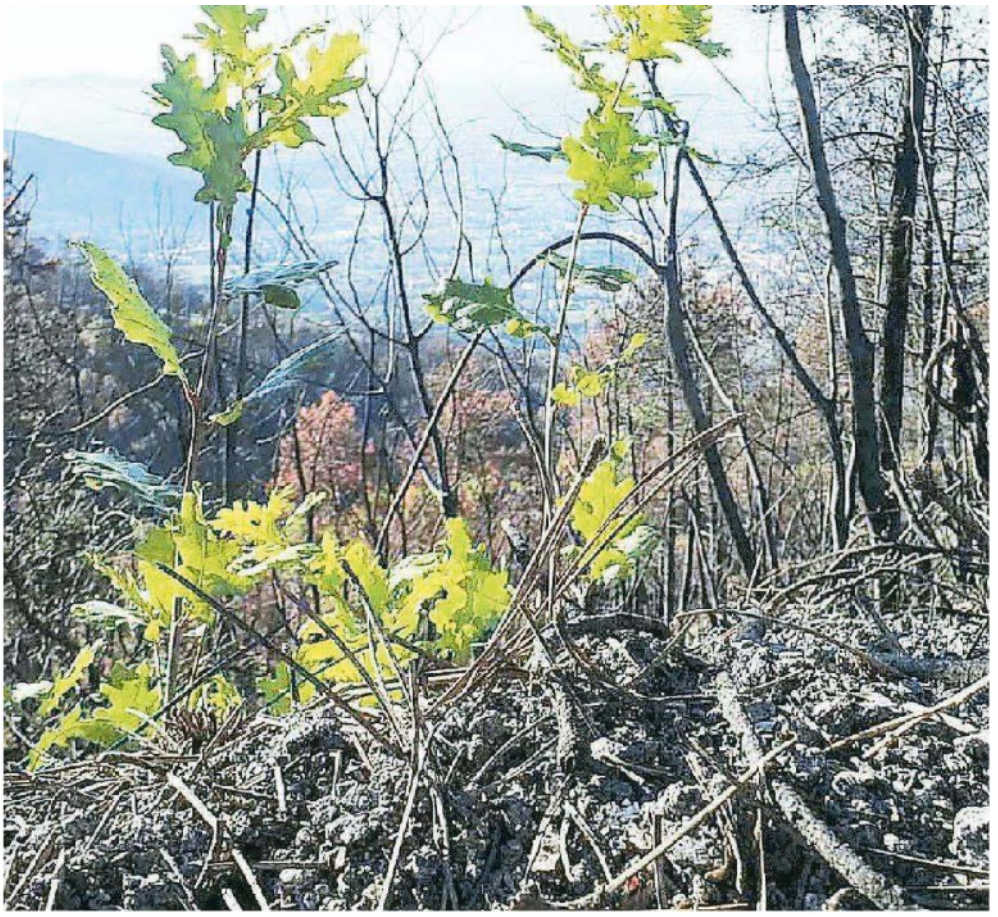

Toscana Notizie